



Governo do Distrito Federal  
Secretaria de Estado de Desenvolvimento Urbano e Habitaao do Distrito  
Federal  
Coordenaao de Gestao Urbana  
Diretoria das Unidades de Planejamento Territorial Oeste

Diretrizes para Intervensao Viaria - SEDUH/SEADUH/COGEST/DIOEST

**DIV 32/2023**

**ESTACIONAMENTO E QUALIFICAO URBANA – QS 121 CJ 22 e 23–**

**SAMAMBAIA – RA SAM / RA - XII**

<b>Processo SEI n<sup>o</sup>:</b> 00390-00009429/2023-01
<b>Elaboracao:</b> Thiago Araujo Possidonio - Assessor (COGEST/SUDEC/SEADUH/SEDUH)
<b>Cooperacao:</b> Felipe Moreira Gomes – Estagiario (DIOEST/COGEST/SUDEC/SEADUH/SEDUH)
<b>Equipe tecnica:</b> Fernanda Ferreira das Graças - Diretora (DIOEST/COGEST/SUDEC/SEADUH/SEDUH), Francisco José Antunes Ferreira – Assessor (DIOEST/COGEST/SUDEC/SEADUH/SEDUH), Giovanna Marinho de Souza Almeida - Assessora (SEDUH/SEADUH/SUDEC/COGEST/DIOEST), Thiago Araujo Possidonio - Assessor (COGEST/SUDEC/SEADUH/SEDUH), Felipe Moreira Gomes - Estagiario (SEDUH/SEADUH/SUDEC/COGEST/DIOEST).
<b>Coordenacao:</b> Andrea Mendonca de Moura - Subsecretaria (SUDEC/SEADUH/SEDUH)
<b>Supervisao:</b> Janaína Domingos Vieira - Secretária Executiva (SEADUH/SEDUH)
<b>Interessado:</b> Administracao Regional de Samambaia RA-XII
<b>Endereco:</b> QS 121 AE 1 ESCOLA DE 1 <sup>o</sup> GRAU

## 1. Disposicoes Iniciais

**1.1.** A Secretaria de Estado de Desenvolvimento Urbano e Habitaao - SEDUH, rgao gestor do desenvolvimento territorial e urbano do Distrito Federal  o rgao que formula diretrizes para a elaboracao de projetos de alteracao de parcelamento existente, de sistema viario e de qualificacao urbana, regulamentado pela [Portaria n<sup>o</sup> 227, de 11 de julho de 2022](#) que aprova o Regimento Interno da SEDUH;

**1.2.** Este documento apresenta diretrizes para a elaboracao de projeto de intervencao viaria referente a implantacao estacionamento e qualificacao urbana, conforme orientacoes constantes no Processo SEI n<sup>o</sup> **00055-00032906/2022-90** cuja acao foi motivada pela Administracao Regional de Samambaia;

**1.3.** Esta DIV 32/2023  fundamentada no artigo 2<sup>o</sup> da Portaria n<sup>o</sup> 97, de 27 de setembro de 2022, que institui procedimentos para elaboracao de Diretrizes Urbanisticas para intervencoes em projetos de urbanismo registrados em cartorio;

**1.4.** Este documento define as diretrizes para: **Estacionamento, Acessibilidade, Sinalizacao, Ciclovia, Paisagismo, Iluminacao, Mobiliario Urbano, Redes de Infraestrutura;**

1.5. Os arquivos georreferenciados referentes a esta DIV 32/2023 serão disponibilizados no [Sistema de Informações Territoriais e Urbanas do Distrito Federal \(SITURB\)](#) e no [Geoportal](#);

1.6. A localização da área objeto desta DIV encontra-se indicada nas **Figuras 1 e 2**;

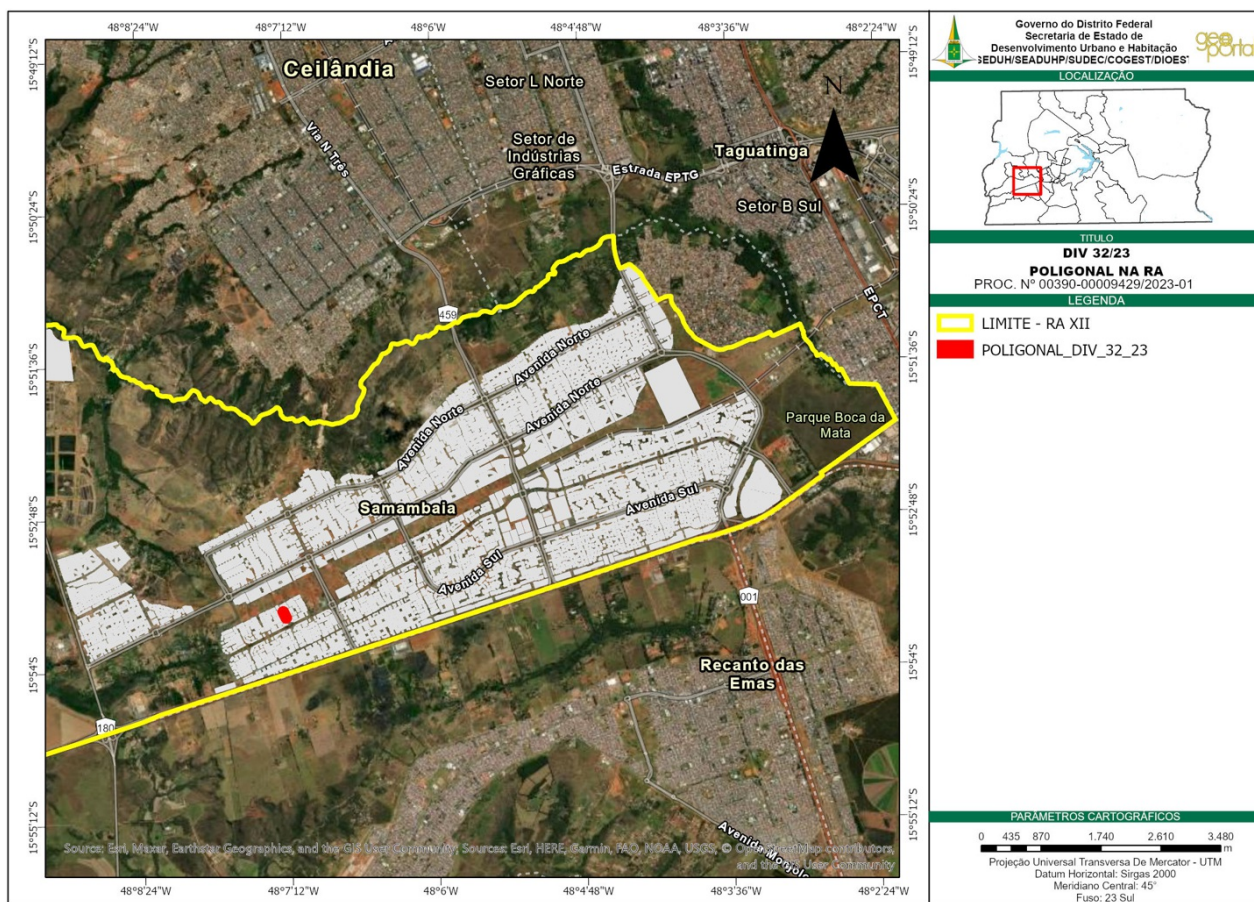

**Figura 1** - Localização da Poligonal na RA XII / RA SAM - Fonte: Geoportal/SEDUH.

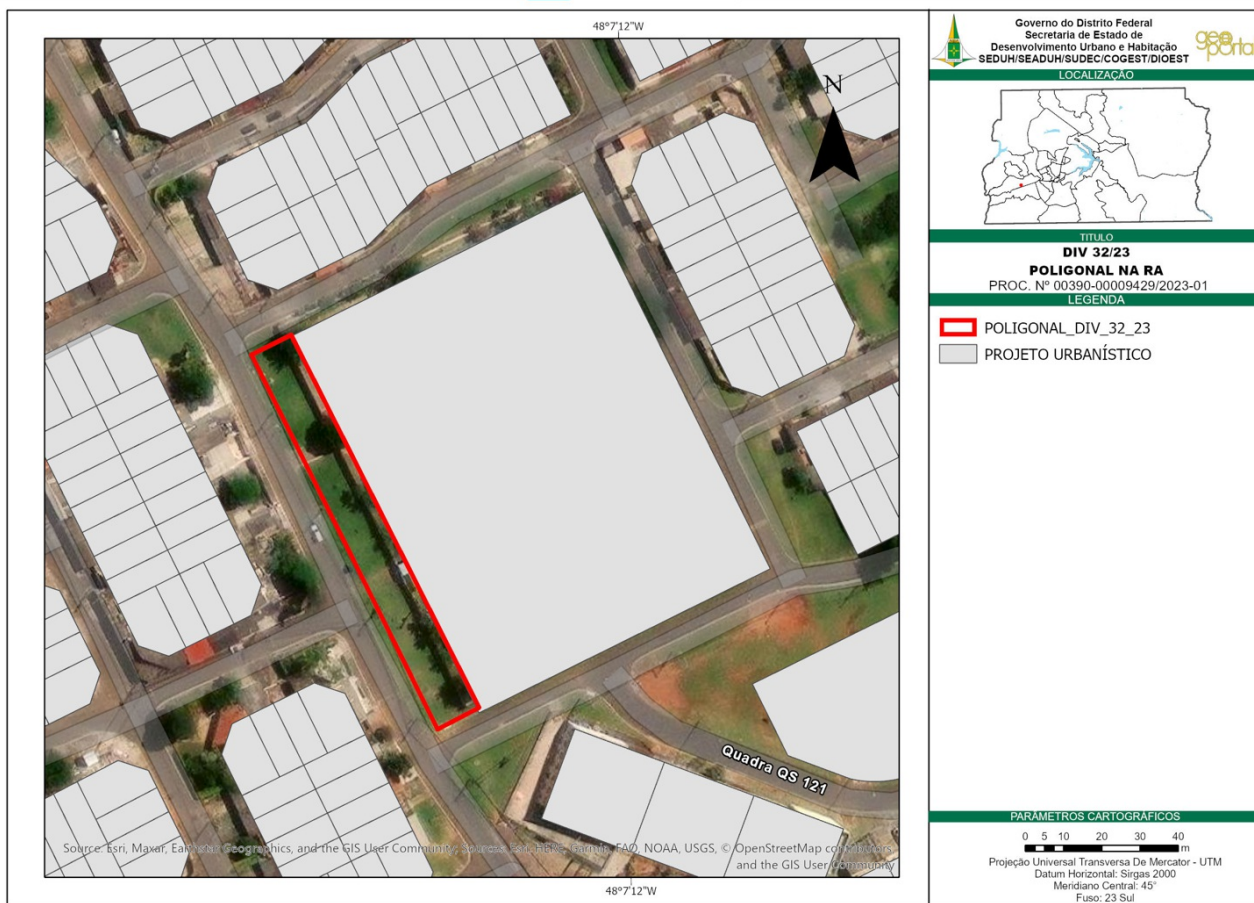

**Figura 2** - Localização da Poligonal DIV 32/2023- Fonte: Geoportal/SEDUH.

## 2. Objetivo e Justificativas

**2.1.** As diretrizes aqui apresentadas têm objetivo de auxiliar na elaboração e análise para a criação de estacionamento e qualificação do espaço urbano no lote da Escola Classe 121, localizado na QS 121 AE 1 ESCOLA DE 1° GRAU - Samambaia Sul;

**2.2.** Apresentar soluções para promover melhor fluidez no trânsito de pedestres, assim como de veículos motorizados e não motorizados, contribuindo assim, para a qualidade da mobilidade urbana;

**2.3.** Valorizar e qualificar o espaço público e a paisagem urbana;

**2.4.** Garantir acessibilidade e integração entre os espaços públicos e privados;

**2.5.** Propiciar conforto, segurança e qualidade de vida para a população;

**2.6.** Incentivar o equilíbrio entre as áreas verdes e pavimentadas de modo a atender às necessidades locais com a sensibilização e conscientização pela preservação ambiental;

## 3. Histórico

**3.1.** A proposta de intervenção foi solicitada por meio da Administração Regional de Samambaia, que pede a criação de estacionamento público em frente à Escola Classe 121 de Samambaia Sul - RA SAM / RA XI, segundo a direção da escola, já existe uma solicitação de estacionamento, faixa de pedestres e quebra-molas próximo ao perímetro, pois informam que os alunos desembarcam dentro da faixa de rolamento onde seus pais estacionam os veículos além das vans escolares.

## 4. Plano Diretor de Ordenamento Territorial - PDOT

**4.1.** O local objeto da intervenção, de acordo com o macrozoneamento do Plano Diretor de Ordenamento Territorial do Distrito Federal – PDOT, aprovado pela [Lei Complementar nº 803, de 25 de abril de 2009](#), atualizada pela [Lei Complementar nº 854, de 15 de outubro de 2012](#), está inserido na na Zona Urbana Consolidada (Figura 3) e caracterizado conforme estabelecido no artigo 72 e no artigo 73 do PDOT/2012:



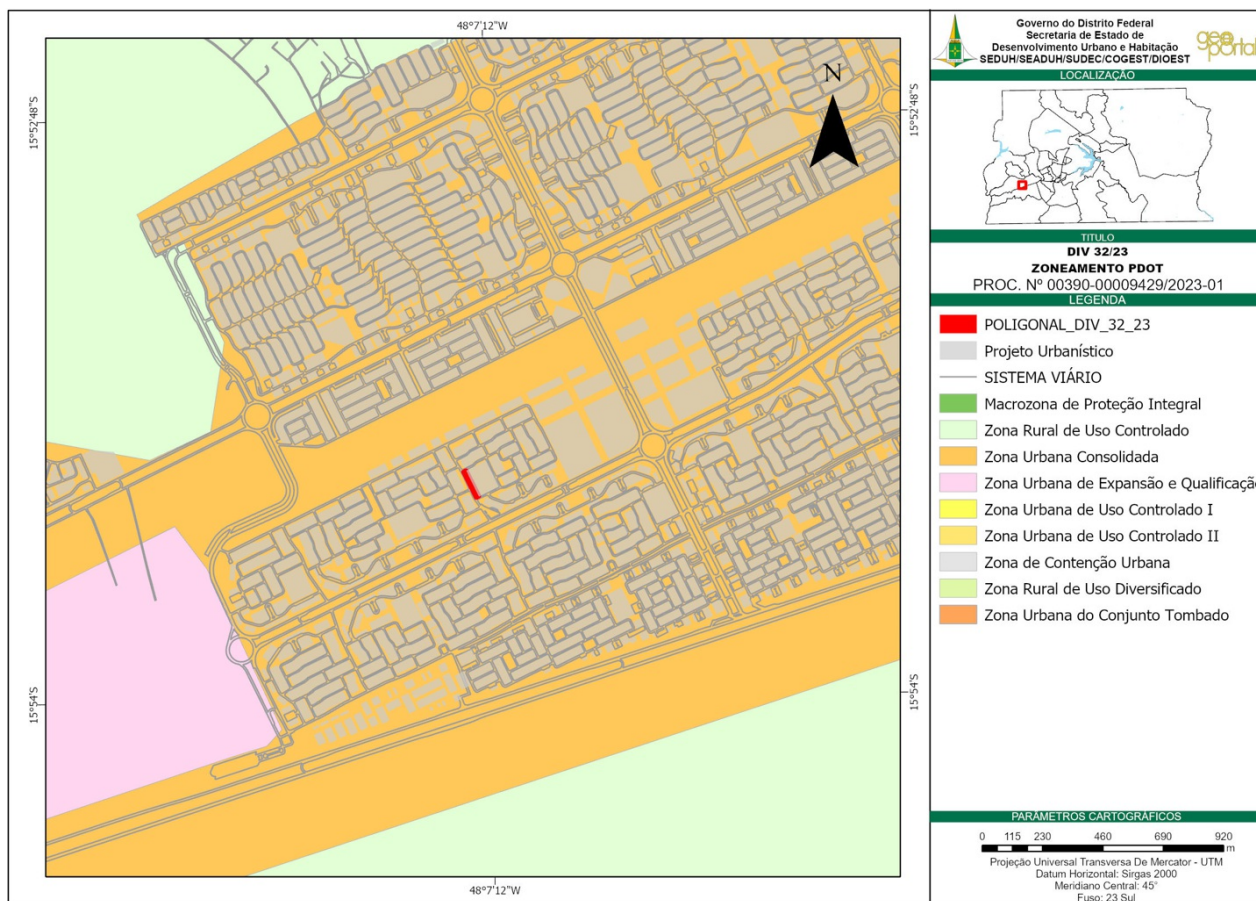

**Figura 3** - Enquadramento da área de estudo no PDOT/2012. Fonte: SEDUH/DIOEST.

**4.2.** Segundo o artigo 72 do PDOT, a ZUC “é composta por áreas predominantemente urbanizadas ou em processo de urbanização, de baixa, média e alta densidade demográfica, conforme Anexo III, Mapa 5, desta Lei Complementar, servidas de infraestrutura e equipamentos comunitários”.

**4.3.** O artigo 73 do PDOT estabelece que para a citada zona devem ser respeitadas as seguintes diretrizes:

I – promover o uso diversificado, de forma a otimizar o transporte público e a oferta de empregos;

II – otimizar a utilização da infraestrutura urbana e dos equipamentos públicos. [...] (PDOT/2012)”

## 5. Caracterização da área de intervenção

### 5.1. Projetos Urbanísticos e Lei de Uso e Ocupação do Lote

**5.1.1.** A área da DIV 32/2023 está consubstanciada no projeto de urbanismo URB 052/1990, registrado em cartório em 6/8/1998 (Figura 4);

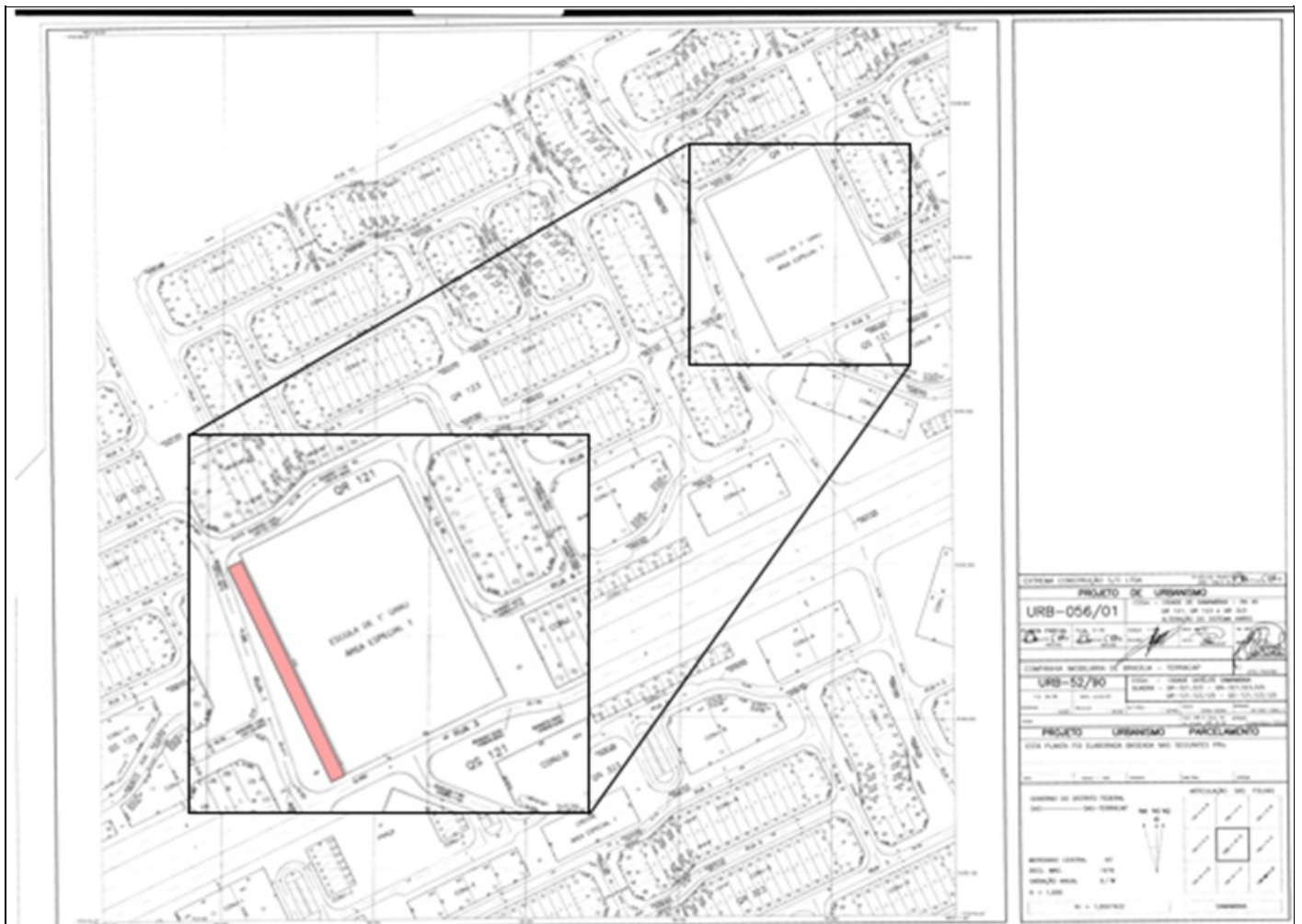

**Figura 4** - Projeto de Urbanismo – CSSM URB 052/1990, com destaque a área de estudo. Fonte: Mapoteca/SEDUH.

6. Os lotes circunvizinhos a esta DIV 32/2023 são definidos pela Lei de Uso e Ocupação do Solo do Distrito Federal – LUOS, Lei Complementar nº 948, de 16 de janeiro de 2019, em sua maioria, como unidades de uso e ocupação do solo UOS RO 1, UOS RO 2, UOS CSIIR 1 NO, UOS CSIIR 2 NO e Inst EP.

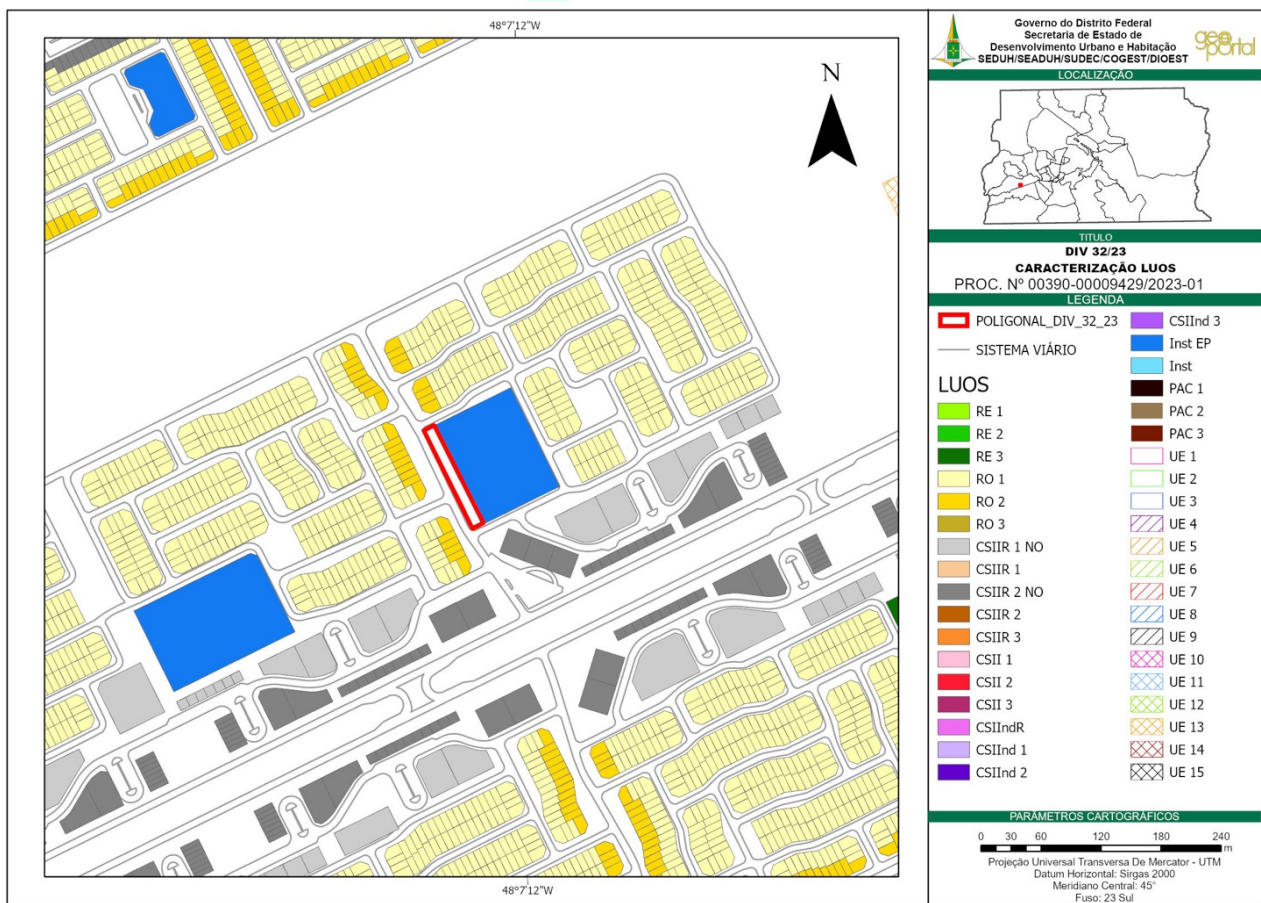

**Figura 5.** Enquadramento da área na LUOS. Fonte: Mapoteca/SEDUH

**6.1.** Para as UOS dos lotes nas proximidades com a poligonal da DIV 32/2023 o Art 5º da LUOS que estabelece:

“Art. 5º O uso do solo nos lotes e nas projeções abrangidos por esta Lei Complementar é indicado por unidades de uso e ocupação do solo - UOS no Anexo II.

§ 1º São categorias de UOS:

(...)

II – UOS RO – Residencial Obrigatório, onde o uso residencial é obrigatório, sendo facultado o uso não residencial simultâneo, e que apresenta 3 subcategorias:

(...)

a) RO 1 - onde é obrigatório o uso residencial, na categoria habitação unifamiliar, sendo facultado, simultaneamente, o uso não residencial com atividade econômica realizada no âmbito doméstico, não sendo autorizado o acesso independente;

b) RO 2 - localiza-se ao longo de vias de conexão entre conjuntos e quadras, onde é obrigatório o uso residencial, na categoria habitação unifamiliar, sendo facultado, simultaneamente, o uso não residencial exclusivamente no pavimento diretamente aberto para logradouro público e independente da habitação;:

(...)

IV - UOS CSIIR NO - Comercial, Prestação de Serviços, Institucional, Industrial e Residencial Não Obrigatório, onde são permitidos, simultaneamente ou não, os usos comercial, prestação de serviços, institucional, industrial e residencial, nas categorias habitação unifamiliar ou habitação multifamiliar em tipologia de casas ou habitação multifamiliar em tipologia de apartamentos, não havendo



obrigatoriedade para qualquer um dos usos, e que apresenta 2 subcategorias:

(...)

a) CSIIR 1 NO - localiza-se nas áreas internas dos núcleos urbanos, próxima a áreas habitacionais, e possui abrangência local;

b) CSIIR 2 NO - localiza-se em áreas de maior acessibilidade dos núcleos urbanos, em vias de atividades, centros e subcentros;

(...)

IX - UOS Inst EP - Institucional Equipamento Público, onde são desenvolvidas atividades inerentes às políticas públicas setoriais, constituindo lote de propriedade do poder público que abrigue, de forma simultânea ou não, equipamentos urbanos ou comunitários;

(...)

## 6. Relatório Fotográfico

6.1. Atualmente a área de estudo não possui estacionamento, gerando conflitos na via por conta dos veículos estacionarem em seu entorno de forma irregular, causando transtorno no fluxo viário e proporcionando incômodo aos moradores das residências próximas (Figura 6);

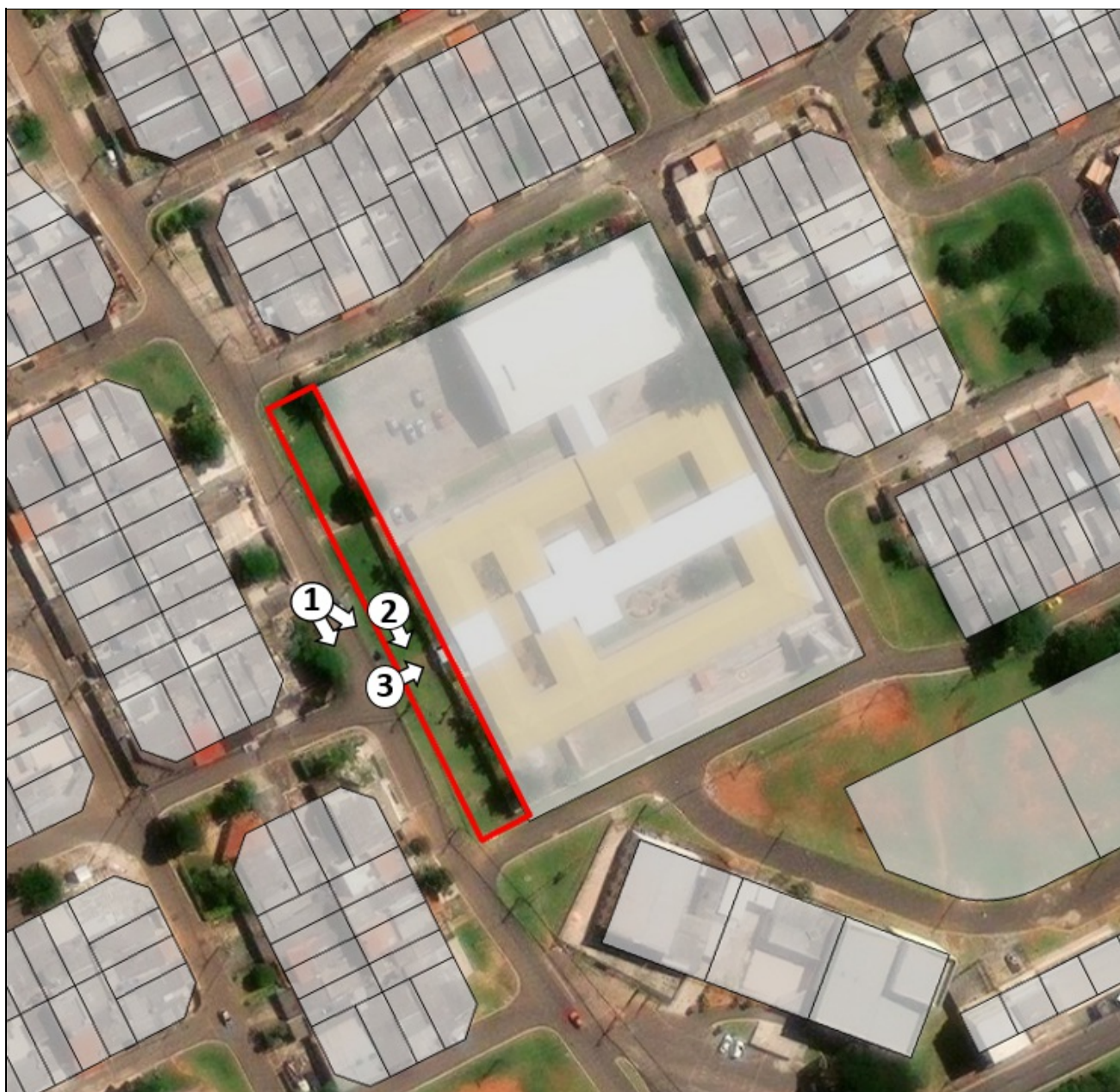

**Figura 6** - Indicação dos registros fotográficos. Fonte: SEDUH/DIOEST.

6.2. Baseado nos registros fotográficos, foi possível identificar as principais demandas da área, comparando os projetos registrados com a situação atual (Figura 7);

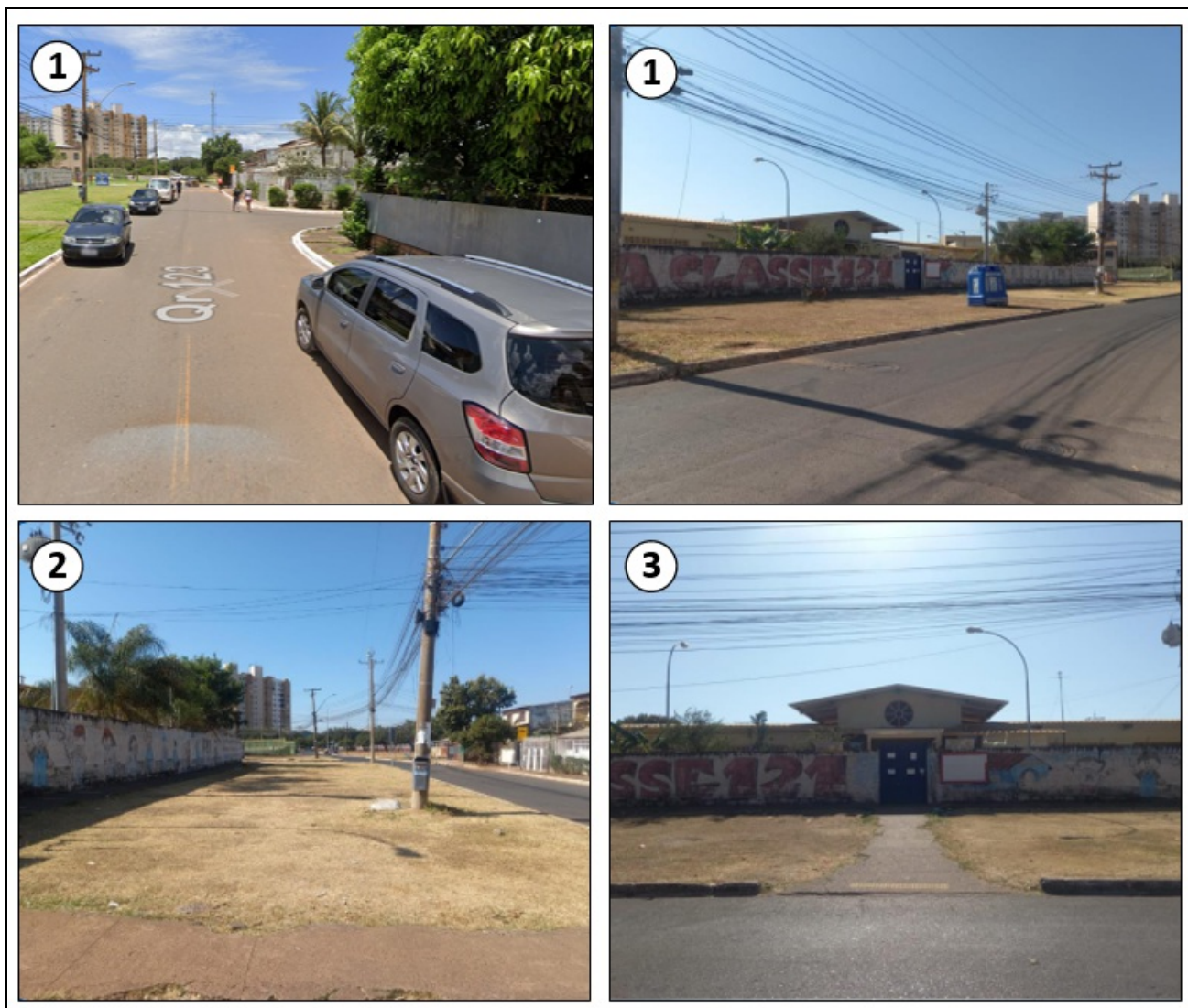

**Figura 7** - Registros fotográficos. Fonte: SEDUH/DIOEST.

## 7. Diagnóstico

**7.1.** A parte da frente da Escola Classe 121 de Samambaia é utilizada para estacionamentos de veículos de forma precária, onde é notável ausência de urbanização;

**7.2.** Na área de estudo não há previsão de estacionamentos, área para embarque e desembarque dos alunos;

**7.3.** A faixa de rolamento é utilizada como estacionamento, o que prejudica o fluxo do trânsito e causa transtorno;

**7.4.** Percebe a falta de passagem segura de pedestres na via (faixa de pedestre), além de rotas e calçadas acessíveis no entorno da escola;

**8.** O sistema viário no entorno da poligonal se predomina como via secundária ou coletora, logo seu fluxo de carros é menos constante (Figura 8);



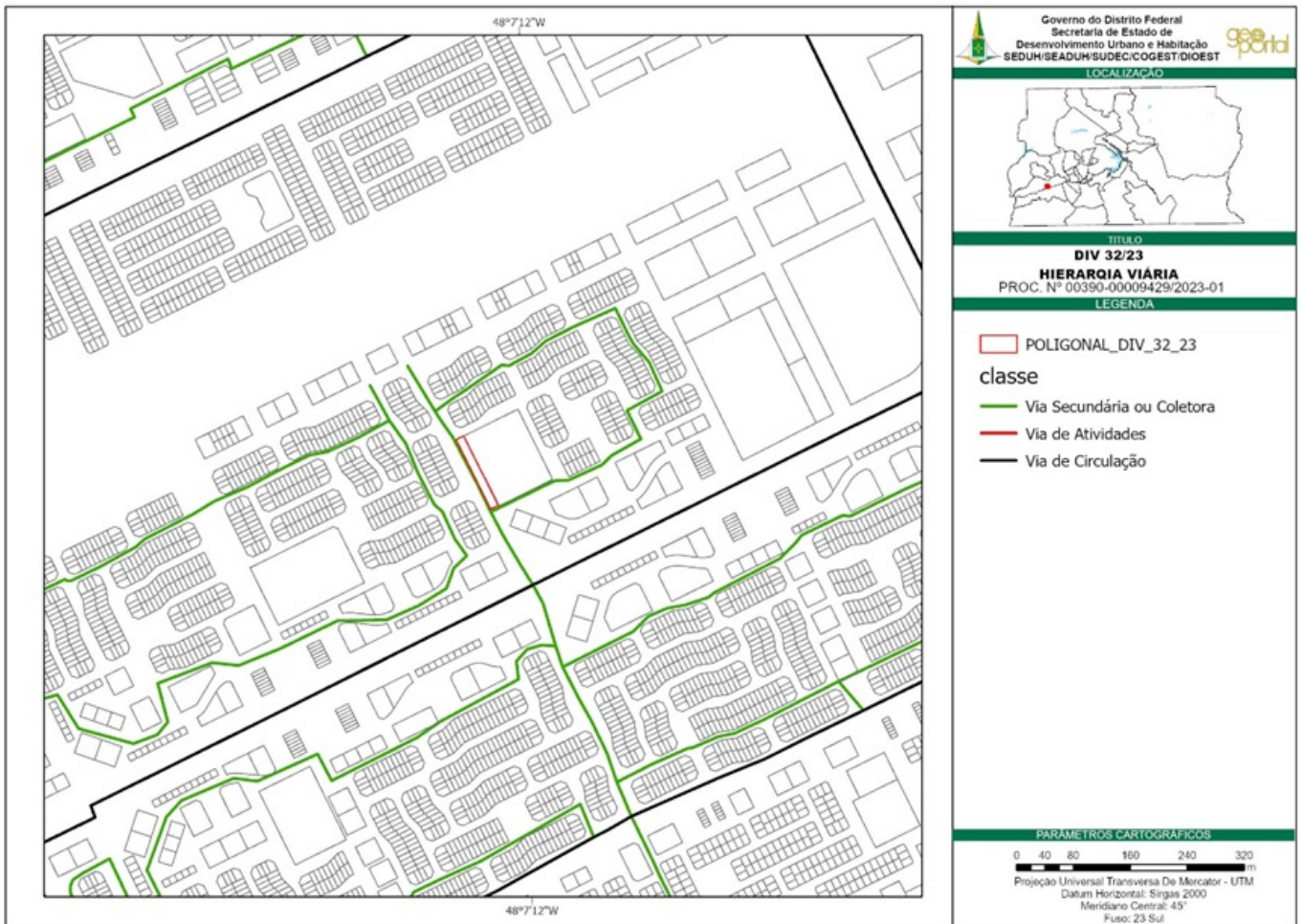

**Figura 8 - Hierarquia Viária.** Fonte: SUDEC/DIOEST.

## 8. Diretrizes Gerais

- 8.1.** Considerar a diversidade de mobilidade dos cidadãos, oferecendo-lhes condições de igualdade de acesso, segurança, conforto e autonomia nas diferentes atividades permitidas;
- 8.2.** Proporcionar e garantir a participação popular e de associações representativas dos vários segmentos da comunidade no desenvolvimento, execução e acompanhamento de estudos e projetos de intervenção viária;
- 8.3.** Promover a participação público privada na gestão dos espaços públicos;
- 8.4.** Considerar o contexto em que a via está inserida, a paisagem, as características de uso e ocupação do solo limítrofe, a densidade populacional prevista para a área e a apropriação desta pela população;
- 8.5.** Priorizar a circulação, o lazer, a recreação, a segurança e o conforto dos usuários;
- 8.6.** Respeitar a escala humana no desenvolvimento e implantação dos projetos de intervenção viária para diminuir conflitos entre veículos e pedestres e evitar acidentes;
- 8.7.** Atender às normas de acessibilidade, conforme disposto na [ABNT-NBR-9050/2020](#), promovendo a acessibilidade universal, com a priorização dos pedestres, passageiros de transporte coletivo, pessoas com deficiência e idosos;
- 8.8.** Implantar, se possível, medidas para a ampliação do uso de bicicletas para os deslocamentos na área de estudo;
- 8.9.** Prever espaços que reforcem a convergência da população e a utilização durante dia e noite, contribuindo para uma maior vitalidade e, conseqüentemente, proporcionando mais segurança para seus usuários.

## 9. Diretrizes específicas

### 9.1. Croqui indicativo dos elementos integrantes da DIV



**Figura 9** - Croqui indicativo. Fonte: SUDEC/DIOEST.

- Criar área de embarque e desembarque de alunos, de forma que não interfira na circulação de pedestres, e de veículos motorizados e não motorizados;
- Implantar estacionamentos nas laterais da área de estudo, com um cordão de concreto no mesmo nível da pista de rolamento, de modo que não interfira negativamente no sistema viário, evitando causar transtornos na via;
- Adequar a via para binário viário, afim de evitar estacionamentos irregulares, permitindo a implantação de estacionamentos em 90°;
- Criação e requalificação de calçadas durante toda a via, priorizando o pedestre, criando novas formas de acesso com acessibilidade e segurança.
- Elaborar projeto paisagístico para a área, com diversas tipologias de arborização, proporcionando sombreamento e contemplação visual;

### 9.2. Calçadas

**9.2.1.** Garantir rotas contínuas e facilmente perceptíveis, objetivando a segurança, a qualidade estética e a integração da área de intervenção ao entorno;

**9.2.2.** Garantir passeio com superfície nivelada, regular, firme, antiderrapante e livre de quaisquer obstáculos como mobiliário urbano, elemento vegetal, sinalização, iluminação pública, tampa de inspeção, grelha de exaustão e de drenagem;

**9.2.3.** Garantir passeio acessível, desobstruído, com largura mínima, inclinação transversal máxima, nivelado ao longo das ruas e especificação da superfície conforme ABNT NBR 9050/2020;

**9.2.4.** Além de respeitar a largura mínima de calçadas de acordo com a Norma Brasileira ABNT NBR 90/50, considerar formas diversas de deslocamento, como dois ou mais pedestres andando juntos, pedestres portando compras, carrinho de bebê, guarda-chuva, entre outras situações do cotidiano da população;

**9.2.5.** Prever calçadas constituídas por três faixas de setorização, destinadas a abrigar cada uma das



suas funções, de forma organizada e planejada, devendo observar as disposições do Decreto nº 38.047/2017, da NBR 9050/2020 e do Guia de Urbanização (SEGETH, 2017). São elas: (1) faixa de serviço - para instalação de mobiliário urbano (lixeiras, balizadores, placas de endereçamento e afins), sinalização viária, elemento vegetal e redes de infraestrutura urbana; (2) faixa de passeio livre - para circulação de pedestres; (3) faixa de acesso ao lote - para acesso de pedestres e veículos ao lote;

**9.2.6.** Definir materiais para a pavimentação das calçadas que suporte alto tráfego de pessoas, e que garanta segurança contra deslizos e resistente a intempéries;

**9.2.7.** Prever nas proximidades de rampas e de passarelas de acesso principais às edificações: faixas de travessias de vias; rebaixamento de meios-fios ou nivelamento entre calçada e via; sinalização horizontal e vertical educativa ou de advertência;

**9.2.8.** Assegurar que os acessos aos lotes, como rampas e escadas não ocorram fora dos limites dos lotes, evitando configurar barreiras e interromper a livre circulação de pedestres e ciclistas, exceto nos casos previstos em legislação;

**9.2.9.** Utilizar o piso podotátil de alerta, padrão, de alta resistência, demarcando o mobiliário, o elemento vegetal, os locais de travessia e desníveis, conforme ABNT NBR 9050/2020 e NBR 16537 (acessibilidade - sinalização tátil no piso);

**9.2.10.** Considerar as disposições da Lei nº 4.317, de 09 de abril de 2009, que institui a Política Distrital para Integração da Pessoa com Deficiência

### **9.3. Estacionamentos**

**9.3.1.** Implantar estacionamento na área da DIV 32/2023, de modo que sirva aos usuários dos mobiliários urbanos propostos e que não inviabilize ou crie obstrução às rotas de pedestres;

**9.3.2.** Seguir o disposto no [Decreto nº 38.047, de 09 de março de 2017](#), que regulamenta o art. 20, da [Lei Complementar nº 803, de 25 de abril de 2009](#), no que se refere às normas viárias e aos conceitos e parâmetros para o dimensionamento de sistema viário urbano do Distrito Federal;

**9.3.3.** Garantir que os estacionamentos conttenham paraciclos ou bicicletários, os quais não devem obstruir o passeio, permitindo a livre circulação de pedestres;

**9.3.4.** Observar as proporções necessárias para atender o percentual de vagas destinadas às pessoas com mobilidade reduzida, aos idosos, às motocicletas e a bicicletas conforme definidos em legislação específica;

**9.3.5.** Atender a critérios de acessibilidade e de manutenção da permeabilidade do solo, salvo mediante justificativa técnica aprovada pelo órgão gestor de desenvolvimento urbano e territorial do Distrito Federal.

### **9.4. Sinalização**

**9.4.1.** A proposta de sinalização deve seguir as disposições da [Lei nº 9.503/1997](#), da Resolução do CONTRAN nº 160/2004, do [Manual Brasileiro de Sinalização de Trânsito do DENATRAN de 2007](#), da NBR 9050/2020 e do [Decreto nº 39.272/2018](#), de forma a não obstruir o passeio livre dos transeuntes;

**9.4.2.** Prever sinalização horizontal e vertical educativa e/ou de advertência nas vagas preferenciais nos estacionamentos para deficientes, idosos e motocicletas, conforme a NBR 9050/2015;

**9.4.3.** A instalação das placas de sinalização vertical merece atenção especial, cuidando-se para que não obstruam o passeio das calçadas.

### **9.5. Iluminação**

**9.5.1.** Não deve ser pensada apenas para os veículos, mas, principalmente, para os pedestres e ciclistas, com espaços públicos sombreados durante o dia e bem iluminados durante a noite;

**9.5.2.** Prever iluminação com altura situada preferencialmente na escala do pedestre, entretanto, sendo dificultado o acesso à luminária por qualquer um sem o uso de escada ou de outro elemento

que eleve sua altura;

**9.5.3.** Garantir uma distância entre as luminárias de modo que a rua apresente os níveis mínimos de luminosidade de acordo com a NBR 5101;

**9.5.4.** Nas áreas de travessia de pedestres, instalar a iluminação pública com foco na calçada, garantindo a visibilidade dos pedestres por parte dos motoristas;

**9.5.5.** Sugere-se que o sistema de iluminação seja complementado com a instalação de postes solares fotovoltaicos movidos à luz solar, por apresentar uma alternativa com boa relação custo-benefício e manutenção reduzida.

## **9.6. Mobiliário Urbano**

**9.6.1.** Instalar mobiliários urbanos (bancos, lixeiras, paraciclos, quiosques, iluminação, PEC, playground e outros) adequados ao local, que proporcionem conforto e segurança a todos os usuários, inclusive a pessoas com deficiência ou com mobilidade reduzida;

**9.6.2.** Padronizar o mobiliário urbano observando os critérios de segurança para o usuário e seguir o conceito do desenho universal de forma a permitir que o uso seja efetivamente democrático dentro do espaço urbano;

**9.6.3.** Configurar espaços alinhados às dinâmicas urbanas na área da DIV 32/2023;

**9.6.4.** Garantir a rápida compreensão do modo de uso de cada elemento;

**9.6.5.** Preservar a visibilidade entre motoristas e pedestres;

**9.6.6.** Garantir que os mobiliários urbanos não constituam obstáculos para a livre circulação e para o estar dos pedestres, devendo ser instalados na faixa de serviço das calçadas e em locais adequados nas áreas de estar, de recreação e de convivência;

**9.6.7.** Devem ser observadas as orientações contidas no [Guia de Urbanização](#) (SEGETH, 2017).

## **9.7. Redes de Infraestrutura**

**9.7.1.** Considerar as interferências com redes de concessionárias de serviço público projetadas e existentes no local, compatibilizando o posicionamento destas com o uso dos espaços que compõem a rua;

**9.7.2.** Verificar a viabilidade econômica para alocar em subsolo o cabeamento aéreo presente nos espaços livres de uso público;

**9.7.3.** Prever rede de drenagem de águas pluviais, de acordo com a necessidade;

**9.7.4.** Compatibilizar a drenagem com o paisagismo por meio de jardins de chuva ou equivalente, levando em consideração o clima do Distrito Federal.

## **10. Disposições Finais**

**10.1.** Devem ser consultados DETRAN, DNIT e as Concessionárias de Serviços Públicos (CEB, CAESB, TELEFONIA, NOVACAP, SLU) solicitando informações relativas a interferências de rede (localização, profundidade, faixas de domínio) para nortear e viabilizar as intervenções futuras;

**10.2.** O Projeto deve ser elaborado em conformidade com a legislação vigente, em especial com o [Decreto nº 38.247 de 1º de junho de 2017](#), que “dispõe sobre os procedimentos para a apresentação de Projetos de Urbanismo”;

**10.3.** Os projetos urbanísticos devem ser submetidos à avaliação e aprovação do órgão de gestão de desenvolvimento urbano e territorial do Distrito Federal, a fim de apreciação do atendimento a estas Diretrizes Urbanísticas;

**10.4.** Os projetos de infraestrutura devem ser submetidos à avaliação e à aprovação dos órgãos setoriais e do órgão gestor do desenvolvimento territorial e urbano do Distrito Federal, caso haja conflito com quaisquer das disposições desta DIV 32/2023;



**10.5.** Os casos omissos devem ser analisados pelo órgão gestor do desenvolvimento territorial e urbano do Distrito Federal, com base nas disposições da [LUOS/2022](#), estudos urbanísticos específicos e legislação específica;

**10.6.** No projeto de alteração do sistema viário, caso haja algum ponto divergente com a presente DIPA, o interessado deverá apresentar justificativa técnica no Memorial Descritivo do projeto que será analisada pela unidade responsável pela aprovação do projeto.

## **11. Referências Bibliográficas**

**ABNT (2012a) NBR 5101** Iluminação pública. Associação Brasileira de Normas Técnicas, Rio de Janeiro.

**ABNT (2012b) NBR 15129** Luminárias para iluminação pública. Associação Brasileira de Normas Técnicas, Rio de Janeiro.

**ABNT (2016) NBR 16537** Acessibilidade - sinalização tátil no piso - diretrizes para elaboração de projetos e instalação. Associação Brasileira de Normas Técnicas, Rio de Janeiro.

**ABNT (2020) NBR 9050** Acessibilidade a edificações, mobiliário, espaços e equipamentos urbanos. Associação Brasileira de Normas Técnicas, Rio de Janeiro.

**BRASIL. Lei nº 9.503, de 23 de setembro de 1997** - Institui o Código de Trânsito Brasileiro.

**Caderno de referência para elaboração de plano de mobilidade por bicicleta nas cidades.** Secretaria Nacional de Transporte e da Mobilidade Urbana, 2007. Disponível em: <<http://www.ta.org.br/site/Banco/7manuais/cadernosite2007xz.pdf>>

**DISTRITO FEDERAL. Decreto nº 38.047, de 09 de março de 2017** - Regulamenta o art. 20, da Lei Complementar nº 803, de 25 de abril de 2009, no que se refere às normas viárias.

**DISTRITO FEDERAL. Decreto nº 38.247, de 1º de junho de 2017** - Dispõe sobre os procedimentos para apresentação de projetos de urbanismo e dá outras providências.

**DISTRITO FEDERAL. Decreto nº 39.469, de 22 de novembro de 2018** - Dispõe sobre a autorização de supressão de vegetação nativa, a compensação florestal, o manejo da arborização urbana em áreas verdes públicas e privadas e a declaração de imunidade ao corte de indivíduos arbóreos situados no âmbito do Distrito Federal.

**DISTRITO FEDERAL. Instrução de Serviço nº 149, de maio de 2004** - Dispõe sobre vagas para idosos em áreas de estacionamentos públicos e privados. Departamento de Trânsito do Distrito Federal.

**DISTRITO FEDERAL. Lei Complementar nº 803, de 25 de abril de 2009** – Aprova o Plano Diretor de Ordenamento Territorial – PDOT/DF.

**DISTRITO FEDERAL. Lei complementar nº 854, de 15 de outubro de 2012** - Atualiza a Lei Complementar nº 803, de 25 de abril de 2009, que aprova a revisão do Plano Diretor de Ordenamento Territorial do Distrito Federal – PDOT e dá outras providências.

**DISTRITO FEDERAL. Lei Complementar nº 948, 16 de janeiro de 2019** – Aprova a Lei de Uso e Ocupação do Solo do Distrito Federal - LUOS nos termos dos arts. 316 e 318 da Lei Orgânica do Distrito Federal e dá outras providências.

**DISTRITO FEDERAL. Lei Complementar nº 1.007, de 28 de abril de 2022** – Altera a Lei Complementar nº 948, de 16 de janeiro de 2019, que aprova a Lei de Uso e Ocupação do Solo do Distrito Federal - LUOS nos termos dos arts. 316 e 318 da Lei Orgânica do Distrito Federal e dá outras providências, e dá outras providências.

**DISTRITO FEDERAL. Lei nº 2.477, de 18 de novembro de 1999** - Dispõe sobre a obrigatoriedade de destinação de vagas para o idoso nos estacionamentos públicos e privados no Distrito Federal.

**DISTRITO FEDERAL. Lei nº 4.317, de 09 de abril de 2009** - Institui a Política Distrital para Integração da Pessoa com Deficiência, consolida as normas de proteção e dá outras providências.

DISTRITO FEDERAL. **Lei nº 4.566, de 04 de maio de 2011** - Dispõe sobre o Plano Diretor de Transporte Urbano e Mobilidade do Distrito Federal – PDTU/ DF e dá outras providências.

DISTRITO FEDERAL. **Lei nº 6.269, de 29 de janeiro de 2019** - Institui o Zoneamento Ecológico-Econômico do Distrito Federal - ZEE-DF e dá outras providências.

DISTRITO FEDERAL. **Lei nº 6.364, de 26 de agosto de 2019** - Dispõe sobre a utilização e a proteção da vegetação nativa do Bioma Cerrado no Distrito Federal e dá outras providências.

DISTRITO FEDERAL. **Portaria nº 227, de 11 de julho de 2022** - Aprova o Regimento Interno da Secretaria de Estado de Desenvolvimento Urbano e Habitação do Distrito Federal.

DISTRITO FEDERAL. [Portaria nº 97, de 27 de setembro de 2022](#) - Institui procedimentos para elaboração de Diretrizes Urbanísticas para intervenções em projetos de urbanismo registrados em cartório.

**Guia de Urbanização.** Secretaria de Estado de Gestão do Território e Habitação, 2017. Disponível em: <[http://www.seduh.df.gov.br/wp-content/uploads/2018/07/Guia-de-Urbanizacao\\_Revisão\\_Eleicoes.pdf](http://www.seduh.df.gov.br/wp-content/uploads/2018/07/Guia-de-Urbanizacao_Revisão_Eleicoes.pdf)>

**Manual Brasileiro de Sinalização de Trânsito.** Disponível em: <<https://www.gov.br/infraestrutura/pt-br/assuntos/transito/noticias-senatran/manual-brasileiro-de-sinalizacao-de-transito-1>>

**Manual de Desenho Urbano e Obras Viárias da Cidade de São Paulo** Disponível em: <<https://www.manualurbano.prefeitura.sp.gov.br/>>

**Resolução do CONTRAN nº 160, de 22 de abril de 2004**– Aprova o Anexo II do Código de Trânsito Brasileiro. Disponível em: <<https://www.legisweb.com.br/legislacao/?id=100975>>



Documento assinado eletronicamente por **ANDREA MENDONÇA DE MOURA - Matr.0276486-5, Subsecretário(a) de Desenvolvimento das Cidades**, em 27/12/2023, às 11:42, conforme art. 6º do Decreto nº 36.756, de 16 de setembro de 2015, publicado no Diário Oficial do Distrito Federal nº 180, quinta-feira, 17 de setembro de 2015.



Documento assinado eletronicamente por **THIAGO ARAÚJO POSSIDÔNIO - Matr.0282484-1, Diretor(a) das Unidades de Planejamento Territorial Oeste substituto(a)**, em 27/12/2023, às 11:44, conforme art. 6º do Decreto nº 36.756, de 16 de setembro de 2015, publicado no Diário Oficial do Distrito Federal nº 180, quinta-feira, 17 de setembro de 2015.



A autenticidade do documento pode ser conferida no site:  
[http://sei.df.gov.br/sei/controlador\\_externo.php?acao=documento\\_conferir&id\\_orgao\\_acesso\\_externo=0](http://sei.df.gov.br/sei/controlador_externo.php?acao=documento_conferir&id_orgao_acesso_externo=0)  
verificador= **128788918** código CRC= **2DE697E0**.

"Brasília - Patrimônio Cultural da Humanidade"  
Edifício Number One SCN Q 1 - Asa Norte, Brasília - DF - Bairro Asa Norte - CEP 70711-900 - DF  
Telefone(s):  
Sítio - [www.seduh.df.gov.br](http://www.seduh.df.gov.br)